



โรงพยาบาลจุฬาลงกรณ์
CHULABHORN HOSPITAL



การบริจาคอวัยวะและร่างกาย



“ทุกชีวิตของคนใช้คือหัวใจของเรา”

การบริจาคอวัยวะและร่างกาย

การบริจาคอวัยวะและร่างกาย เป็นการเสียสละเพื่อประโยชน์ของผู้อื่น นับเป็นการทำทานที่ยิ่งใหญ่ ซึ่งตามความเชื่อของศาสนาพุทธการบริจาคอวัยวะหรือบริจาคร่างกาย ถือเป็น การทำทานบารมีชั้นสูงสุด หรือทานปรมัตถบารมี

ประเภทของการบริจาค

ในปัจจุบันผู้ประสงค์จะบริจาคอวัยวะและร่างกาย สามารถบริจาคได้ใน 3 ลักษณะ ได้แก่ การบริจาคอวัยวะ การบริจาคดวงตา และการบริจาคร่างกาย ซึ่งการบริจาคแต่ละประเภท มีข้อกำหนดและเงื่อนไขที่แตกต่างกันออกไป ดังนี้

1. การบริจาคอวัยวะ

คือ การมอบอวัยวะที่ยังมีสภาพสมบูรณ์ ให้แก่ผู้ป่วยที่อวัยวะนั้น ๆ เสื่อมสภาพและไม่สามารถรักษาให้หายด้วยวิธีอื่นได้ โดยการใช้การปลูกถ่ายอวัยวะ ทั้งนี้ผู้บริจาคต้องเสียชีวิตจากภาวะสมองตายเท่านั้น ยกเว้นการให้ไต 1 ข้าง ตับ และไขกระดูก ซึ่งสามารถบริจาคได้ขณะที่ยังมีชีวิตอยู่ แต่ผู้บริจาคและผู้รับบริจาค ต้องเป็นสายเลือดเดียวกันหรือคู่สมรสที่จดทะเบียนอย่างถูกต้องตามกฎหมาย

กรณีที่ผู้บริจาคเสียชีวิตจากภาวะสมองตาย ทีมแพทย์จะทำการผ่าตัดเพื่อนำอวัยวะไปให้ผู้รับบริจาค จากนั้นจะตกแต่งร่างกายของผู้บริจาค และมอบให้ญาติไปประกอบพิธีทางศาสนาต่อไป

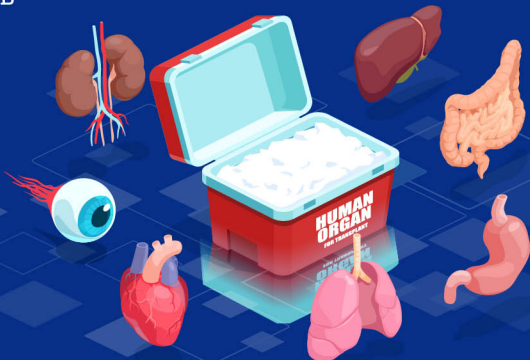

คุณสมบัติของผู้บริจาค



1. อายุไม่เกิน 65 ปี
2. เสียชีวิตจากภาวะสมองตาย ซึ่งเป็นภาวะที่สมองถูกทำลายจนสูญเสียการทำงานโดยสิ้นเชิงถาวร ไม่มีหนทางที่จะเยียวยารักษาได้ซึ่งทางการแพทย์ถือว่าเป็นผู้ที่เสียชีวิตแล้ว การวินิจฉัยสมองตาย ต้องกระทำโดยองค์คณะแพทย์ไม่น้อยกว่า 3 คน
3. ไม่เป็นโรคเรื้อรัง เช่น เบาหวาน หัวใจ โรคไต ความดันโลหิตสูงโรคตับ และไม่ติดสุรา
4. อวัยวะที่จะบริจาคต้องทำงานได้ดี
5. ปราศจากเชื้อที่ถ่ายทอดทางการปลูกถ่ายอวัยวะ เช่น ไวรัสตับอักเสบบชนิดบี ไวรัสเอดส์ โรคมะเร็ง ฯลฯ

ข้อมูลการติดต่อ

- ศูนย์รับบริจาคอวัยวะสภากาชาดไทยอาคารเทิดพระเกียรติสมเด็จพระญาณสังวร (เจริญ สุวฑฺฒโน) ชั้น 5 ถนนอังรีดูนังต์ ปทุมวัน กรุงเทพฯ 10330 โทรศัพท์ 1666 หรือ www.organdonate.in.th
- ศูนย์รับบริจาคและปลูกถ่ายอวัยวะโรงพยาบาล ขอนแก่น อาคารสิรินธร ชั้น 1 หรือแผนกประชาสัมพันธ์ โทร. 04 3009 900 ต่อ 3865

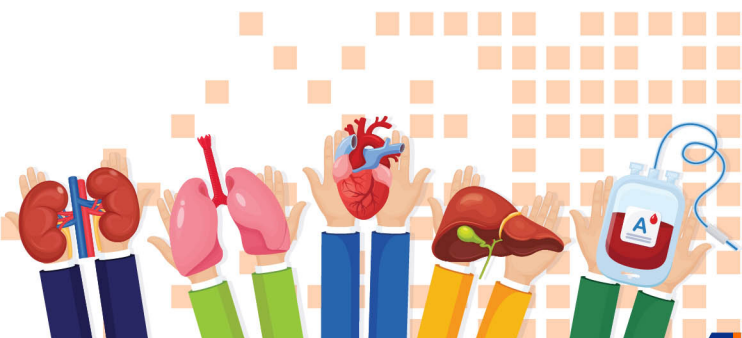

2. การบริจาคดวงตา

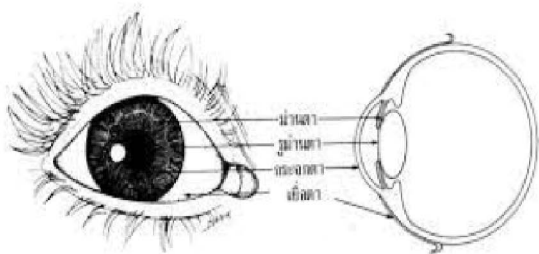

คือ การแสดงความจำนงตั้งแต่ยังมีชีวิตเพื่อมอบดวงตาของตนเองภายหลังจากเสียชีวิตแล้ว ให้กับผู้ป่วยที่มีปัญหาด้านการมองเห็นให้สามารถกลับมามองเห็นได้เป็นปกติอีกครั้ง ทั้งนี้ การบริจาคดวงตาไม่ได้เป็นการนำดวงตาทั้งดวงมาใช้ แต่ใช้เพียงกระจกตาด้านหน้าของดวงตาเท่านั้น สิ่งสำคัญคือ ภายหลังเสียชีวิตดวงตาจะเริ่มเสื่อมสภาพ และเน่าเปื่อยเร็ว ดังนั้น เพื่อให้ดวงตายังคงไว้ซึ่งสภาพที่ดี ครอบครัวของผู้แสดงความจำนงในการบริจาคควรโทรแจ้งศูนย์ดวงตาทันทีหลังผู้บริจาคเสียชีวิต เพื่อให้มีการจัดเก็บดวงตาโดยเร็วที่สุด ซึ่งควรจัดเก็บให้เรียบร้อยภายใน 6-8 ชั่วโมง

คุณสมบัติของผู้บริจาค

สามารถบริจาคได้ทุกเพศทุกวัย ตั้งแต่อายุ 2 ปี เป็นต้นไป

สถานที่ที่รับบริจาค

สามารถแสดงความจำนงการบริจาคดวงตาด้วยตนเองได้ที่ <http://eyebank.redcross.or.th/eyebankthai/donationwebsite/register-donor>

ข้อมูลการติดต่อ

ศูนย์ดวงตาสภากาชาดไทย โทรศัพท์ 08 1902 5938, 08 1836 4927 ตลอด 24 ชั่วโมง

3. การบริจากร่างกาย

คือ การมอบร่างกายภายหลังการเสียชีวิตเพื่อใช้ในการศึกษา หรือที่เรียกกันว่าเป็น “อาจารย์ใหญ่” ของนักศึกษาแพทย์ ซึ่ง ภายหลังผู้บริจาคเสียชีวิตครอบครัวต้องแจ้งเจ้าหน้าที่ ตามรายละเอียดหลังบัตรประจำตัวผู้บริจากร่างกายให้นำร่าง เข้าแช่ในโลงเย็นโดยไม่ต้องฉีดยาฟอร์มาลิน กรณีนี้ครอบครัว จะไม่สามารถนำร่างของผู้บริจาคไปประกอบพิธีกรรมทางศาสนา ได้ทันที เนื่องจากร่างของผู้บริจาคจะถูกนำไปใช้ในการศึกษา แต่โรงพยาบาลแต่ละแห่งจะเป็นเจ้าภาพประกอบพิธีบำเพ็ญกุศล ตามความเชื่อทางศาสนา และเชิญครอบครัวเข้าร่วมในภายหลัง ร่างกายของผู้บริจาคจะถูกนำไปใช้ประโยชน์ ดังนี้

- เพื่อการศึกษาของนักศึกษาแพทย์ แพทย์ประจำบ้าน นักศึกษาด้านการแพทย์และสาธารณสุขอื่น เช่น ทันตแพทย์ พยาบาล เภสัช กายภาพบำบัด แพทย์แผนไทย และเทคนิคการแพทย์
- เพื่อเก็บเนื้อเยื่อบางส่วนสำหรับการรักษาทางการแพทย์

คุณสมบัติของผู้บริจาค

1. เป็นผู้บรรลุนิติภาวะแล้ว หากยังไม่บรรลุนิติภาวะต้องได้รับการยินยอมจากบิดา มารดา หรือผู้ปกครอง
2. ไม่เป็นโรคติดต่อร้ายแรง เช่น โรคภูมิคุ้มกันบกพร่อง (โรคเอดส์) โรคติดเชื้อไวรัสตับอักเสบบี วัณโรค และพิษสุนัขบ้า เป็นต้น
3. ไม่เป็นผู้พิการทางร่างกายจนไม่เหมาะสมแก่การศึกษา เช่น แขนขาขาด หรือพิการแต่กำเนิดทำให้ร่างกายผิดรูป
4. ต้องไม่เกี่ยวข้องกับคดี

คุณสมบัติอื่น ๆ ขึ้นอยู่กับข้อกำหนดและดุลยพินิจของโรงพยาบาลแต่ละแห่ง

สถานที่ที่รับบริจาค

สามารถแจ้งความประสงค์บริจากร่างกายได้ที่โรงพยาบาล ระดับมหาวิทยาลัยทั่วประเทศ

ข้อมูลการติดต่อ

- ฝ่ายกายวิภาคศาสตร์ ศูนย์ฝึกผ่าตัด โรงพยาบาลจุฬาลงกรณ์
โทรศัพท์ 0 2256 4281, 0 2256 4737 หรือ ศาลาทินทัด
โทรศัพท์ 0 2256 5079
- ภาคกายวิภาคศาสตร์ โรงพยาบาลศิริราช
โทรศัพท์ 0 2419 8584 หรือ 08 6104 1704
- ภาควิชากายวิภาคศาสตร์ คณะแพทยศาสตร์ มหาวิทยาลัยศรีน
ครินทร์วิโรฒ สุขุมวิท 23 กรุงเทพฯ 10110 หรือ
โทรสอบถามได้ที่ หมายเลข 0 2260 1532,
0 2260 2234-5 ต่อ 4520
- ภาควิชากายวิภาคศาสตร์ มหาวิทยาลัยเชียงใหม่
โทรศัพท์ 05 393 5318 - ห้องรับบริจาคร่างกาย ชั้น 4
อาคารเรียนรวม คณะแพทยศาสตร์ มหาวิทยาลัยขอนแก่น
โทรศัพท์ 0 4320 2426, 0 4336 3212, 0 4336 3173
- หลักสูตรกายวิภาคศาสตร์ คณะวิทยาศาสตร์
มหาวิทยาลัยสงขลานครินทร์ โทรศัพท์ 0 7428 8151,
0 7428 8131

ช่องทางการบริจาคอวัยวะ ดวงตา และร่างกาย

ผู้มีความประสงค์อุทิศร่างกายสามารถยื่นความจำนงได้
3 วิธี คือ

1. ยื่นความจำนงผ่านช่องทางออนไลน์
2. ยื่นความจำนงโดยตรงที่สถานที่ที่รับบริจาค โดยกรอก
ข้อความลงในแบบฟอร์มของโรงพยาบาล 1 ฉบับ จากนั้น
เจ้าหน้าที่จะออกบัตรประจำตัวให้ไว้เป็นหลักฐาน

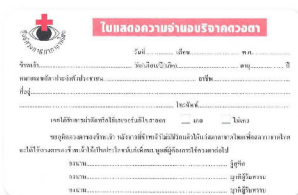

ใบแสดงความจำนงบริจาคอวัยวะ

วันที่ _____ เดือน _____ พ.ศ. _____

จังหวัด _____ จังหวัดในวงเล็บ _____ หมู่ _____ ต. _____

ทะเบียนราษฎร์ประจำถิ่น _____ อ. _____

ที่อยู่ _____

ขอได้ขอจะบริจาคอวัยวะในรายการต่อไปนี้ _____

ขออุทิศอวัยวะบริจาคให้ _____

ขอได้ขอจะบริจาคอวัยวะในรายการต่อไปนี้ _____

ขอได้ขอจะบริจาคอวัยวะในรายการต่อไปนี้ _____

ขอได้ขอจะบริจาคอวัยวะในรายการต่อไปนี้ _____

ขอได้ขอจะบริจาคอวัยวะในรายการต่อไปนี้ _____



บัตรอุทิศร่างกาย

เพื่อการศึกษาวิจัยทางการแพทย์

37946

นาย อุตติช จิตกุลศด

1234567897894

5/13/2016

ศูนย์ฝึกผ่าตัด โรงพยาบาลจุฬาลงกรณ์

ตัวอย่างแบบฟอร์มแสดงเจตจำนงบริจาคดวงตา
และบัตรอุทิศร่างกาย

3. ยื่นความจำนงทางไปรษณีย์ โดยกรอกข้อความลงในแบบฟอร์ม แล้วส่งทางไปรษณีย์ไปยังสถานที่ที่รับบริจาค จากนั้น เจ้าหน้าที่จะส่งบัตรประจำตัวผู้ให้ภายหลัง

ข้อควรปฏิบัติเมื่อแจ้งความประสงค์ในการบริจาคอวัยวะ ดวงตาหรือร่างกาย

1. แจ้งสมาชิกในครอบครัวหรือญาติใกล้ชิดให้รับทราบในขณะที่ยังมีชีวิตอยู่ เพื่อให้ญาติทำตามเจตนารมณ์ที่ตั้งใจไว้ เนื่องจาก ภายหลังการเสียชีวิต ญาติต้องเซ็นยินยอมบริจาคอวัยวะ หรือร่างกายเป็นลายลักษณ์อักษรอีกครั้งหนึ่ง หรือเป็นผู้แจ้งให้ศูนย์รับบริจาคทราบว่าผู้แสดงความจำนงบริจาค อวัยวะเสียชีวิตหากญาติไม่ยินยอมจะถือว่าการบริจาคมานั้น เป็นอันยกเลิก
2. เก็บบัตรประจำตัวผู้แสดงความจำนงบริจาคอวัยวะ บัตรรูดบัตรเครดิตหรือบัตรประจำตัวผู้อุทิศร่างกายไว้กับตัวหรือในที่ห่างๆ





หน่วยพยาบาลคลินิกการแพทย์ผสมผสานผู้ป่วยมะเร็ง
และญาติ ชั้น 14 อาคารศูนย์การแพทย์มะเร็งวิทยาจุฬารักษ์

วัน - เวลาทำการ

จันทร์ - ศุกร์

08.00 - 16.00 น.



0 2576 6168 หรือโทร 06 4217 4951

จัดทำโดย

หน่วยพยาบาลคลินิกการแพทย์ผสมผสานผู้ป่วยมะเร็งและญาติ

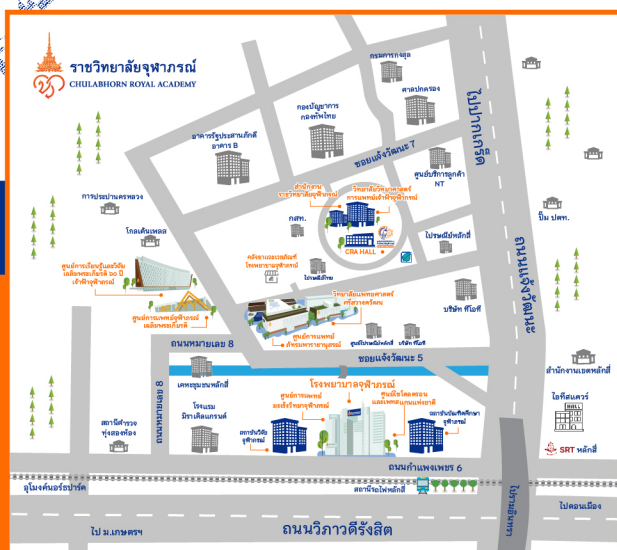

โรงพยาบาลจุฬารักษ์

906 ถนนกำแพงเพชร 6 แขวงตลาดบางเขน
เขตหลักสี่ กรุงเทพมหานคร 10210

www.chulabhornhospital.com

  | @Chulabhornhospital  YouTube | Chulabhorn Channel

PR65025